

REVISTA

del Instituto de Investigación
Musicológica "Carlos Vega"

29

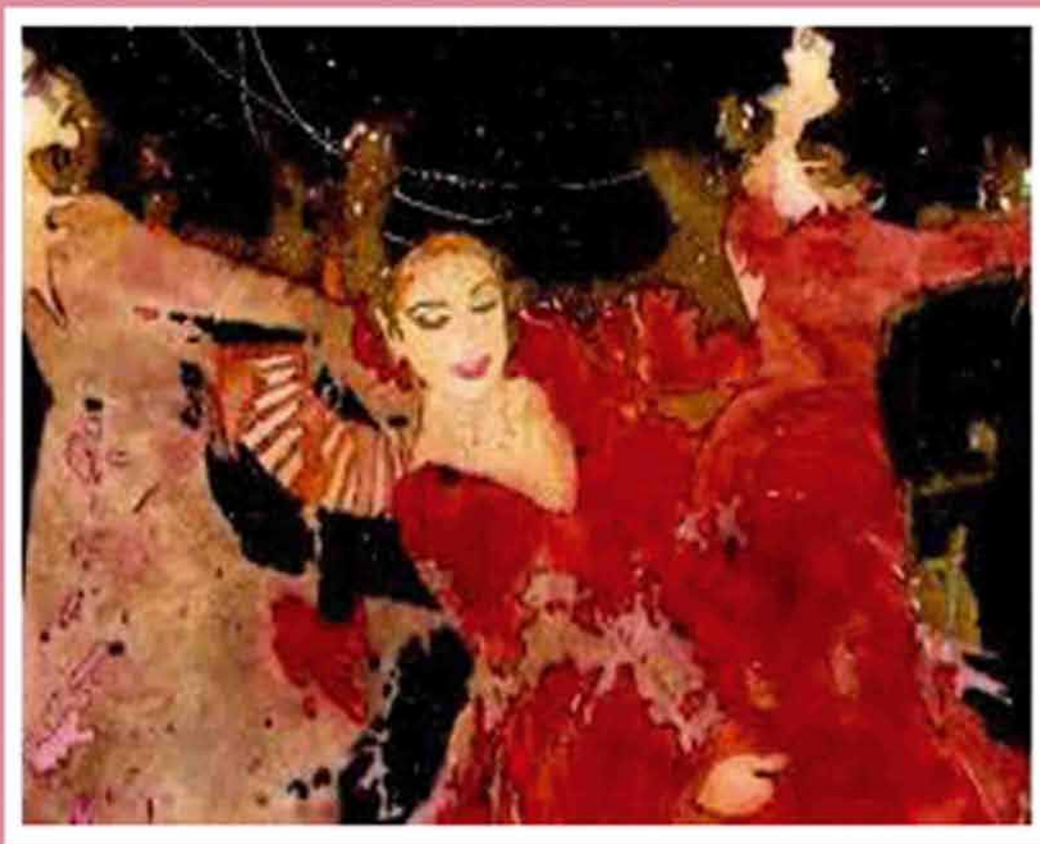

Abras Contel
Botella Nicolás
Carrizo Rueda
Cetta
del Río Riande
Diederle
Fernández Calvo
Fernández Maxi-
miano
González
Lucero
Mansilla
Rossi
Veniard
Vercesi
Vineis
Wiman



Instituto de Investigación
Musicológica "Carlos Vega"

PREMIO KONEX 2009

FACULTAD DE ARTES Y CIENCIAS MUSICALES

PONTIFICIA UNIVERSIDAD CATOLICA ARGENTINA SANTA MARIA DE LOS BUENOS AIRES



UNIVERSIDAD CATÓLICA ARGENTINA
SANTA MARÍA DE LOS BUENOS AIRES
Rector: Pbro. Dr. Víctor Manuel Fernández

FACULTAD DE ARTES Y CIENCIAS MUSICALES
Decana: Dra. Diana Fernández Calvo

INSTITUTO DE INVESTIGACIÓN MUSICOLÓGICA
“CARLOS VEGA”
Director: Dr. Pablo Cetta

Editora:

Lic. Nilda G. Vineis

Consejo editorial:

Dr. Antonio Corona Alcalde (Universidad Nacional de México), Dra. Marita Fornaro Bordolli (Universidad de la República de Uruguay), Dra. Roxana Gardes de Fernández (Universidad Católica Argentina), Dr. Juan Ortiz de Zárate (Universidad Católica Argentina), Dra. Luisa Vilar Payá (Universidad de California, Berkeley, EEUU y Columbia University, New York, EEUU).

Referato

Dr. Enrique Cámara de Landa (Universidad de Valladolid, España), Dr. Oscar Pablo Di Lisica (Universidad Nacional de Quilmes), Dra. Marita Fornaro Bordolli (Universidad de la República de Uruguay), Dr. Juan Ortiz de Zárate (Universidad Católica Argentina), Dra. Amalia Suarez Urtubey (Universidad Católica Argentina)

Los artículos y las reseñas firmados no reflejan necesariamente la opinión de los editores.

Diseño: Dr. Julián Mosca

Imagen de tapa: "La zarzuela", Madrid, estampilla alusiva

Los autores de los artículos publicados en el presente número autorizan a la editorial, en forma no exclusiva, para que incorpore la versión digital de los mismos al Repositorio Institucional de la Universidad Católica Argentina como así también a otras bases de datos que considere de relevancia académica.

El Instituto está interesado en intercambiar publicaciones. The Institute is interested in interchanging publications. Das Institut ist an dem Austausch der Veröffentlichungen interessiert.

L'Institut est intéressé à échanger des éditions. L'istituto è interessato netto scambio di pubblicazioni.

I.S.S.N: 1515-050X

Hecho el depósito que marca la ley 11.723.

Registro de propiedad intelectual en trámite

Impreso en la Argentina – Printed in Argentina

Instituto de Investigación Musicológica “Carlos Vega”

Av. Alicia Moreau de Justo 1500- C 1107AFC Buenos Aires

Telefax (54-011) 4338-0882 ♦E-mail: iim@uca.edu.ar

www.uca.edu.ar/facultades/organismos/iiimecv

CONVOCATORIA PARA LA PRESENTACIÓN DE ARTÍCULOS PARA LA REVISTA N° 30 DEL IIMCV (UCA)

El Instituto de Investigación Musicológica ‘Carlos Vega’ de la Universidad Católica Argentina convoca a presentar trabajos de investigación para ser publicados en el próximo número 30 de su Revista.

Los trabajos deberán ser originales, inéditos, y no estar postulados para su publicación simultáneamente en otras revistas u órganos editoriales; podrán estar referidos a cualquier campo de la musicología y se recibirán hasta el 14 de diciembre de 2015, serán sometidos a la valoración previa del Comité de Redacción y posteriormente enviados a referato para su evaluación específica.

La evaluación de los artículos estará a cargo de dos evaluadores (uno de los cuales deberá ser externo). En caso de empate, se deberá recurrir a otro evaluador externo.

El resultado del referato será comunicado a los autores dentro de los cuatro meses siguientes al cierre de recepción de los artículos. El Instituto comunicará el resultado de la evaluación vía e-mail. Los autores acusarán recibo de la evaluación informada.

Los artículos que no sean aceptados quedarán en el Instituto a disposición de los autores durante el mes posterior al dictamen. Luego de esa fecha, los que no hayan sido reclamados serán destruidos para mantener la confidencialidad.

Con posterioridad a su aprobación, los artículos pasarán a la Editorial para recibir sugerencias de los correctores de estilo. En caso de aconsejarse modificaciones de importancia, las mismas serán comunicadas al autor, quien de no estar de acuerdo, podrá retirar su trabajo de la publicación.

Se recibirá un solo artículo por cada interesado.

Los artículos, redactados en español, tendrán una extensión hasta de 50 (cincuenta) páginas (incluyendo bibliografía, notas al pie, mapas, ejemplos musicales, fotos, tablas, etc). Se deberá incluir la traducción al inglés del título, un resumen del trabajo de no más de 10 (diez) líneas, en castellano y en inglés, y cinco palabras clave, también en castellano y en inglés. Se adjuntará además un *curriculum vitae* abreviado del/los autor/es, de hasta 10 (diez) líneas de extensión.

Los autores de los artículos que sean publicados en el número de la Revista 30 -en formato papel- autorizan a la editorial, en forma no exclusiva, para que incorpore la versión digital de los mismos al Repositorio Institucional de la Universidad Católica Argentina como así también en otras bases de datos que considere de relevancia académica.

Normas de presentación:

1- Los trabajos se entregarán en formato papel (Word), en hoja tamaño A4, escritos en tipografía Times New Roman, cuerpo 12, a 1,5 de interlineado. También se entregará una copia en soporte digital (CD). Se empleará sangría de 1 centímetro en el comienzo de cada párrafo.

2- Las 50 carillas máximas de los trabajos incluyen el texto, bibliografía, notas al pie, ejemplos musicales y figuras (fotos, diagramas, tablas, etc).

3- Las palabras que se deseen resaltar dentro del texto deberán llevar encomillado simple.

4- Las palabras extranjeras y títulos de libros u obras musicales deben destacarse en cursiva.

5- Para las referencias *op. cit* se deberá utilizar cursiva y minúscula.

6- Las referencias bibliográficas irán en el texto, con el apellido del autor y el año de la edición y página/s, o apellido del autor, año de la edición y página/s todo entre paréntesis, a continuación de una cita textual.

7- Las citas bibliográficas, si no exceden de tres líneas, deberán incluirse en el texto entre dobles comillas. Si exceden las tres líneas deberán ir en párrafo aparte, con doble sangría, encomilladas, con interlineado simple y en letras Times New Roman 10. Utilizar elipsis [...] en las citas, a los efectos de iniciar un párrafo incompleto o en medio de dos frases.

8- Las notas al pie irán en tipografía Times New Roman 10, interlineado sencillo, deberán estar numeradas correlativamente y en el texto aparecerán como sobreíndice, sin paréntesis.

9.- La bibliografía se ubicará al final del artículo y contendrá todas las referencias citadas en el texto y en las notas, siguiendo los siguientes criterios de cita de libro, artículo de revista y de artículo publicado en Internet que se proporcionan a modo de ejemplo:

RATNER, Leonard G.

1980 *Classic Music: Expression, Form and Style*. New York: Schirmer Books.

SANCHIS, Rogelio

1976 "Raíces históricas de las Fiestas de Moros y Cristianos de Alcoy". *I Congreso Nacional de Fiestas de Moros y Cristianos*. Alicante: Publicaciones de la Obra Social y Cultural de la Caja de Ahorros Provincial de Alicante, pp. 521-532.

KAUFMAN, Scott Barry

2010 "What's The Size Of The Mozart Effect? The Jury Is In. How strong is the Mozart Effect?". *Beautiful Minds*, 25 de abril. Fecha de último acceso: 19-07-11. Versión electrónica disponible en:
<http://www.psychologytoday.com/blog/beautiful-minds/201004/whats-the-size-the-mozart-effect-the-jury-is-in>

10- En caso de incluir imágenes (gráficos, fotos, mapas, etc), deberán ser insertadas dentro del cuerpo del artículo y adjuntadas además en formato de imagen, en otra carpeta del CD. Estarán escaneadas en formato TIFF con una resolución de 600 dpi y debidamente numeradas de acuerdo a los epígrafes enumerados en el texto original.

11- En caso de incluirse ejemplos musicales, éstos deberán ser insertados dentro del cuerpo del artículo, escritos en programa Finale (versión 2004 en adelante). Además del texto en Word se adjuntarán en otra carpeta los ejemplo musicales (si los hubiere) en formato .mus (extensión de Finale) y .tiff (extensión de imagen desde Finale). Los archivos adjuntos deberán llevar la numeración correspondiente a la insertada dentro del texto del artículo y ser nombrados de acuerdo con los epígrafes del texto original.

12- No se recibirán trabajos que no cumplan con las normas de presentación de esta convocatoria.

13- Cualquier situación no prevista en la presente convocatoria será resuelta por la dirección del Instituto.

14 - La sola presentación implica la aceptación de las pautas por parte de los interesados.

El envío puede ser realizado vía mail a:

nildavineis@yahoo.com.ar

O en un CD vía correo postal o personalmente a:

Instituto de Investigación Musicológica “Carlos Vega”,
Edificio San Alberto Magno (subsuelo),
Alicia Moreau de Justo 1500,
Facultad de Artes y Ciencias Musicales

* * *